

Desertha



**PREFEITURA MUNICIPAL
DE BARRA DO JACARÉ**

- Estado do Paraná -

PROCESSO ADMINISTRATIVO Nº 039 / 2018

REFERENTE: Tomada de Preços nº 17/2018

Pavimentação de tipo TST Residencial AUREA

Setor de Obras



PREFEITURA MUNICIPAL DE BARRA DO JACARÉ

ESTADO DO PARANÁ

SOLICITAÇÃO

Ao
Dep. de Licitação

Venho por meio desta solicitar providências para efetivação de Processo licitatório, visando a execução de Obras da Pavimentação asfáltica do Residencial Aurora e Rua Antônio dos Santos / Rua Estudantes, conforme projetos, orçamentos e cronogramas anexos.

Nome: Eng.º Waldo Ribeiro

Data: 23/05/2018

PERIMETRO URBANO

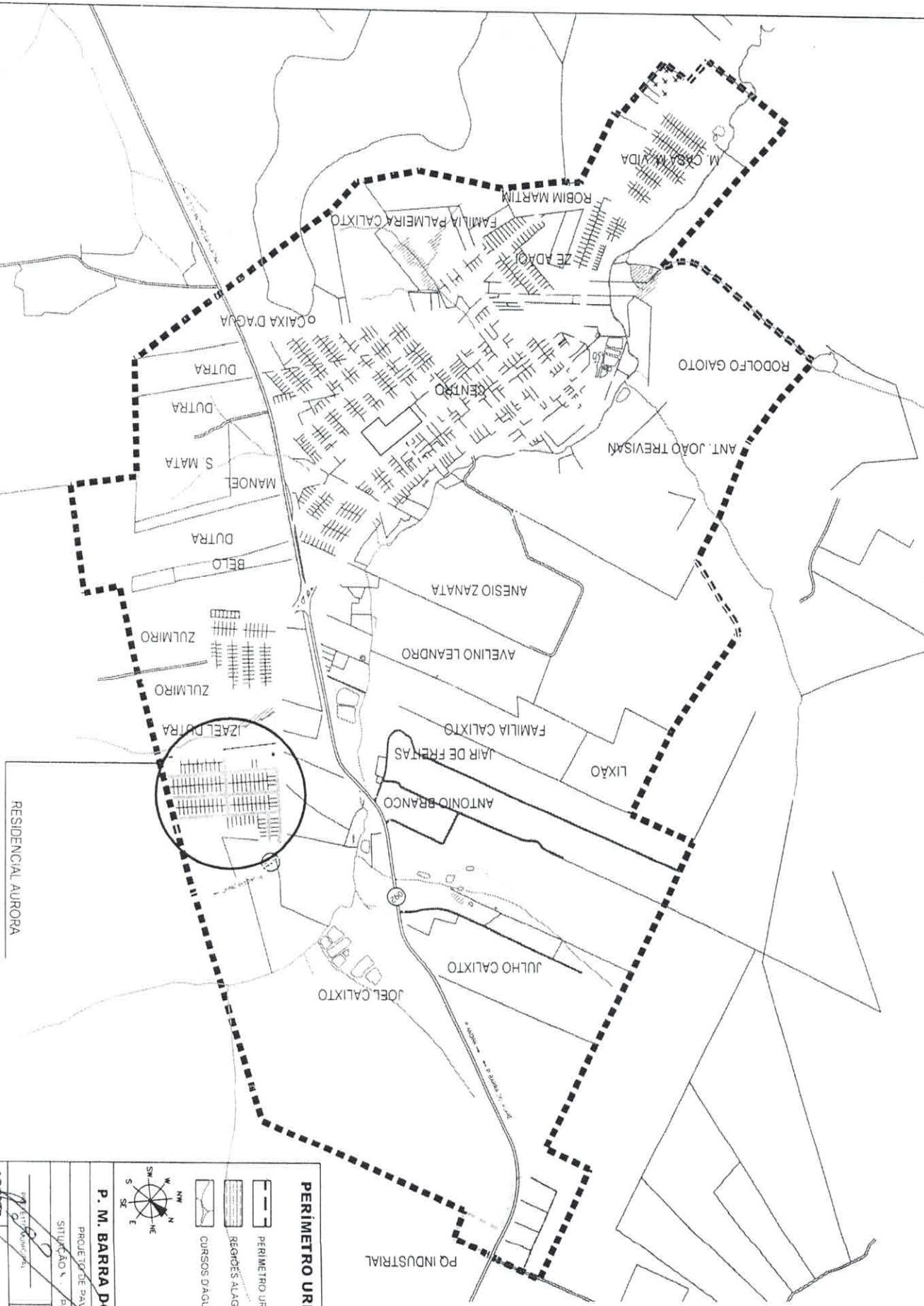

PERIMETRO URBANO

-  PERIMETRO URBANO
-  PERIMETRO INDUSTRIAL
-  REGIÕES ALAGADICAS
-  CURSOS DA GUA



P. M. BARRA DO JACARÉ - PR

PROJETO DE PAVIMENTAÇÃO

SITUAÇÃO N.º Perimetro Urbano

Projeto de Pavimentação
 Eng.º Civil - CREA nº 020/11056
 07/10

AG 2017

OK

LEGENDA	
1	RUAS SECUNDARIAS
2	RUAS PRIMARIAS
3	RUAS TERCIARIAS
4	RUAS QUATERNARIAS
5	RUAS QUINTARIAS
6	RUAS SEXTARIAS
7	RUAS SÉTIMARIAS
8	RUAS OITAVARIAS
9	RUAS NONARIAS
10	RUAS DÉCIMARIAS

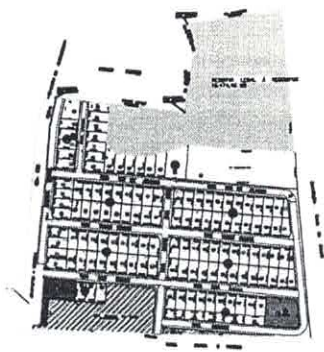

SISTEMA VIÁRIO - Ruas Secundarias - Tráfego Leve

LEITO ATUAL - Solo Residual argiloso c/ cascalho

 - LOTES OCUPADOS

PREFEITURA MUNICIPAL DE BARRA DO JACARE	
PAVIMENTAÇÃO RESIDENCIAL ALPORA	
PLANTA DE LOCALIZAÇÃO	
PROJETO	REVISÃO
DATA	PRIMEIRA FOLHA
ESCALA 1: 5.000	PRIMEIRA FOLHA DE 02/08

[Handwritten signature]

88

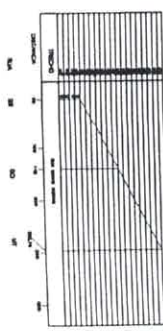
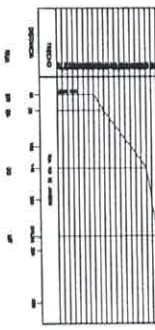
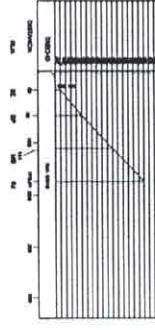
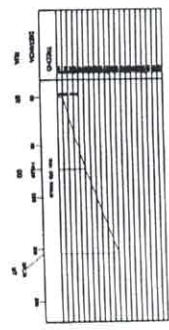
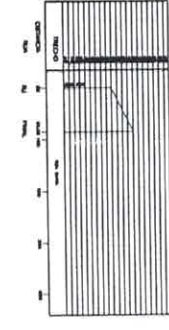
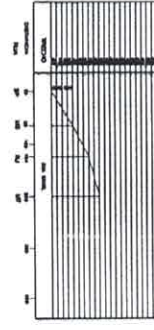

PROJETO: **PROJETO PAVIMENTAÇÃO**
 CONTRATO: **PROJETO GEOMETRICO - PAVIA**
 FASE: **PROJETO PAVIMENTAÇÃO**
 LOCAL DE EXECUÇÃO: **BRASIA DE JARDIM/PA**
 DATA: **10/05/2010**
 ESCALA: **1:100**
 AUTORIZADO: **[assinatura]**
 CROQUIS: **[assinatura]**



PAÇO MUNICIPAL JOSÉ GALDINO PEREIRA
Barro do Jacaré - Paraná

PLANILHA DE ORÇAMENTO
PAVIMENTAÇÃO RESIDENCIAL AURORA
Bairro Água Branca

Data: 21/06/2017

ITEM	DESCRIÇÃO	QUANT	UNID	PREÇO UNIT	PREÇO ITEM	PREÇO TOTAL	Tabela
1.0	SERVIÇOS PRELIMINARES					R\$ 1.646,60	
1.1	Placa de obra chapa metálica 4,00 X 2,00	1,00	und	R\$ 1.646,60	R\$ 1.646,60	R\$ 1.646,60	820000L der
1.0	TERRAPLANAGEM					R\$ 4.197,10	
1.2	Remoção de revestimento primario	552,25	m3	R\$ 7,60	R\$ 4.197,10	R\$ 4.197,10	420200 der
2.0	BASE / SUB-BASE					R\$ 137.437,03	
2.1	Regularização e compactação sub leito até 20 cm	9.205,71	m2	R\$ 2,56	R\$ 23.566,62	R\$ 23.566,62	511000 der
2.2	Base brita graduada simples	1.104,68	m3	R\$ 103,08	R\$ 113.870,41	R\$ 113.870,41	531000 der
2.0	REVESTIMENTO					R\$ 201.420,94	
2.3	Imprimação com CM 30 (aracurá)	9.205,71	m2	R\$ 5,52	R\$ 50.815,52	R\$ 50.815,52	560400 der
2.4	Tral. Sup. Triplo (TST) Tipo I-4	9.205,71	m2	R\$ 13,94	R\$ 128.327,60	R\$ 128.327,60	584200 der
2.5	Capa selante (pó de pedra)	9.205,71	m2	R\$ 2,42	R\$ 22.277,82	R\$ 22.277,82	563100 der
3.0	PAISAGISMO E URBANISMO					R\$ 15.556,32	
3.1	Rampa para PNE com Piso Tátil (NBR 9050) -Modelo 03-5-94 m2	39,00	und	R\$ 398,88	R\$ 15.556,32	R\$ 15.556,32	605000E der
4.0	SINALIZAÇÃO DE TRANSITO					R\$ 8.222,27	
4.1	Faixa de sinalização horizontal com tinta resina acrílica b solvente	286,00	m2	R\$ 25,08	R\$ 7.172,88	R\$ 7.172,88	822000 der
4.2	Placa de sinalização octogono (0,2160m2/ud)+ suporte metálico	1,60	m2	R\$ 655,87	R\$ 1.049,39	R\$ 1.049,39	820000 der
5.0	ENSAIOS TECNOLÓGICOS					R\$ 4.944,89	
5.1	Ensaio massa específica- in situ- método frasco de areia(grau de compactação)- regularização e compactação do subleito	6,00	und	R\$ 57,24	R\$ 343,44	R\$ 343,44	7402214 seal
5.2	Ensaio massa específica- in situ- método frasco de areia(grau de compactação)- sub-base e base	6,00	und	R\$ 57,24	R\$ 343,44	R\$ 343,44	7402214 seal
5.3	Ensaio de granulometria do agregado	6,00	und	R\$ 81,77	R\$ 490,62	R\$ 490,62	7402214 seal
5.4	Ensaio de controle de taxa de aplicação de ligante betuminoso	7,00	und	R\$ 57,24	R\$ 400,68	R\$ 400,68	7402214 seal
5.5	Ensaio de determinação da taxa de espelhamento do agregado	7,00	und	R\$ 40,88	R\$ 286,15	R\$ 286,15	7402214 seal
5.6	Mobilização e desmobilização de equipamento e equipe para extração de corpos de prova da capa asfáltica	1,00	und	R\$ 3.080,55	R\$ 3.080,55	R\$ 3.080,55	72812 seal
	TOTAL					R\$ 373.425,15	

Waldo A. Ribeiro F
Engenheiro Civil
CREA - PR Nº SP-6011106



PREFEITURA MUNICIPAL DE BARRA DO JACARÉ
Estado do Paraná

CRONOGRAMA FÍSICO FINANCEIRO

OBRA: PAVIMENTAÇÃO ASFALTICA TST

PREFEITURA MUNICIPAL DE BARRA DO JACARÉ - PR

LOCAL: RESIDENCIAL AURORA - BAIRRO ÁGUA BRANCA

DATA: 21/08/2017

SERVIÇOS	MÊS	MÊS 1	MÊS 2	MÊS 3	MÊS 4	MÊS 5	MÊS 6	MÊS 7	MÊS 8	MÊS 9	MÊS 10	MÊS 11	MÊS 12
1.0	SERVIÇOS PRELIMINARES	30 100,00% 1.646,60	60 100,00% 1.646,60	90 100,00% 1.646,60	120 100,00% 1.646,60	150 100,00% 1.646,60	180 100,00% 1.646,60	210 100,00% 1.646,60	240 100,00% 1.646,60	270 100,00% 1.646,60	300 100,00% 1.646,60	330 100,00% 1.646,60	360 100,00% 1.646,60
2.0	TERRAPLENAGEM	30 100,00% 4.197,10	60 100,00% 4.197,10	90 100,00% 4.197,10	120 100,00% 4.197,10	150 100,00% 4.197,10	180 100,00% 4.197,10	210 100,00% 4.197,10	240 100,00% 4.197,10	270 100,00% 4.197,10	300 100,00% 4.197,10	330 100,00% 4.197,10	360 100,00% 4.197,10
3.0	BASE/SUB-BASE	30 50,00% 68.718,52	60 50,00% 68.718,52	90 50,00% 68.718,52	120 50,00% 68.718,52	150 50,00% 68.718,52	180 50,00% 68.718,52	210 50,00% 68.718,52	240 50,00% 68.718,52	270 50,00% 68.718,52	300 50,00% 68.718,52	330 50,00% 68.718,52	360 50,00% 68.718,52
4.0	REVESTIMENTO	30 50,00% RS 100.710,47	60 50,00% RS 100.710,47	90 50,00% RS 100.710,47	120 50,00% RS 100.710,47	150 50,00% RS 100.710,47	180 50,00% RS 100.710,47	210 50,00% RS 100.710,47	240 50,00% RS 100.710,47	270 50,00% RS 100.710,47	300 50,00% RS 100.710,47	330 50,00% RS 100.710,47	360 50,00% RS 100.710,47
5.0	MEIO FIO E SARJETA												
6.0	PAISAGISMO / URBANISMO		50,00% RS 7.778,16	50,00% RS 7.778,16	50,00% RS 7.778,16	50,00% RS 7.778,16	50,00% RS 7.778,16	50,00% RS 7.778,16	50,00% RS 7.778,16	50,00% RS 7.778,16	50,00% RS 7.778,16	50,00% RS 7.778,16	50,00% RS 7.778,16
7.0	SINALIZAÇÃO DE TRANSITO		100,00% RS 8.222,27	100,00% RS 8.222,27	100,00% RS 8.222,27	100,00% RS 8.222,27	100,00% RS 8.222,27	100,00% RS 8.222,27	100,00% RS 8.222,27	100,00% RS 8.222,27	100,00% RS 8.222,27	100,00% RS 8.222,27	100,00% RS 8.222,27
8.0	ENSAIOS TECNOLOGICOS		100,00% RS 4.944,89	100,00% RS 4.944,89	100,00% RS 4.944,89	100,00% RS 4.944,89	100,00% RS 4.944,89	100,00% RS 4.944,89	100,00% RS 4.944,89	100,00% RS 4.944,89	100,00% RS 4.944,89	100,00% RS 4.944,89	100,00% RS 4.944,89
	TOTAL (R\$)	46,94% 175.272,69	47,45% 177.207,15	5,61% 20.945,32	0,00% 0,00	0,00% 0,00	0,00% 0,00	0,00% 0,00	0,00% 0,00	0,00% 0,00	0,00% 0,00	0,00% 0,00	0,00% 0,00

Waldo A. Ribeiro Filho
Engenheiro Civil
CREA - PR Nº SP-601110653/D



PREFEITURA MUNICIPAL DE BARRA DO JACARÉ - PR

MEMORIAL DESCRITIVO

**OBRA: PAVIMENTAÇÃO ASFALTICA
TIPO TST.**

**LOCAL: RESIDENCIAL AURORA
BAIRRO ÁGUA BRANCA
BARRA DO JACARÉ / PR.**

1- SERVIÇOS PRELIMINARES:

- 1.1- Limpeza mecanizada: Raspagem e eleiramento da camada de vegetal existente, carga e transporte para bota-fora, em local indicado pela fiscalização.

2- TERRAPLENAGEM:

- 2.1- Execução das operações de corte, para abertura de caixa, no material existente nas ruas locais, ate uma profundidade de 30 cm da cota primitiva. O material resultante deste corte será carregado, transportado, descarregado e espalhado em local determinado pela contratante.
- 2.2- Melhoria de subleito e compactação de sub base a 95% do proctor normal.



PREFEITURA MUNICIPAL DE BARRA DO JACARÉ - PR

3- PAVIMENTAÇÃO:

3.1- Base de brita graduada simples E= 12 cm. devidamente compactada.

3.2- Pintura impermeabilizante: A imprimadura impermeabilizante será executada sobre a superfície da base acabada. A imprimadura impermeabilizante será executada com CM -30, na proporção de 1,2 litros por metro quadrado. Este material possui baixo teor de viscosidade na temperatura de aplicação, permitindo assim sua penetração na camada de base, impermeabilizando possibilitando a sua aderência ao revestimento de asfalto.

3.3- Tratamento Superficial Triplo e Capa Selante:

3.3.1- Primeira aplicação de Asfalto Emulsionado Tipo RR-2C, espargido sobre pressão e a uma temperatura de 65°C, a razão de 1,2 litros por metro quadrado.

3.3.2- Distribuição de pedra britada nº. 1 na proporção de 17 litros por metro quadrado, acerto manual, passagem de vassourão de arrasto e compressão com rolo liso de 10/12 toneladas. Iniciando-se a rolagem das duas bordas para o centro da pista; as passadas do rolo compressor serão distanciadas entre si de tal forma que, em cada percurso, seja coberta metade do rastro deixado no percurso anterior.

3.3.3- Segunda aplicação de Asfalto Emulsionado Tipo RR-2C, a uma temperatura de 65°C, espargido sobre pressão, a razão de 1,5 litros por metro quadrado.

3.3.4- Distribuição de pedra britada nº. 1, na proporção 17 litros por metro quadrado, acerto manual, passagem de vassourão de arrasto e compressão com rolo liso 10/12 toneladas, sempre se iniciando a rolagem das duas bordas para o centro da pista, de forma que cada percurso seja coberta metade do rastro deixado no percurso anterior.

3.3.5- Terceira aplicação de Asfalto Emulsionado Tipo RR-2C, espargido sob pressão, e a uma temperatura de 65°C, a razão de 1,20 litros por metro quadrado.

3.3.6- Distribuição de pedra britada nº. 0 (zero), pedrisco na proporção 7,50 litros por metro quadrado. Acerto manual, passagem de vassourão de arrasto e compressão com rolo liso

Rua Rui Barbosa, 96 (Centro) – Fone/fax: (43) 3537-1212

CNPJ: 06.285.000 CNPJ: 76.407.568/0001-93 - E-mail: pmbj@uol.com.br

12
12



PREFEITURA MUNICIPAL DE BARRA DO JACARÉ - PR

10/12 toneladas, sempre se iniciando a rolagem das duas bordas para o centro da pista, de forma que cada percurso seja coberto metade do rastro deixado no percurso anterior.

3.3.7- Quarta aplicação de Asfalto Emulsionado Tipo RR-2C, espargido sob pressão, e a uma temperatura de 65°C, a razão de 1,00 litros por metro quadrado.

Capa selante com distribuição de pó de pedra na proporção de 6.0 litros por metro quadrado, passagem de vassourão e rolagem final de acabamento.

3.3.8- Nos cruzamentos deverão ser pavimentadas as embocaduras de ruas adjacentes.

3.3.8- O pavimento acabado deverá ter a espessura mínima de 03(três) cm para a capa de rolamento.

4- SINALIZAÇÃO:

4.1- Os trechos em execução deverão ser sinalizados pela Empreiteira contratada de acordo com a lei vigente, quando da liberação para o tráfego, a empreiteira deverá notificar com antecedência, ao serviço de trânsito, para a sinalização definitiva.

Barra do Jacaré, 21 de junho de 2017.

Waldo A. Ribeiro Filho
Engenheiro Civil
CREA - PR Nº SP-601110653/D

ESPECIFICAÇÕES DE SERVIÇO – PAVIMENTAÇÃO

BARRA DO JACARÉ – PROJETO 16 – L01

Para execução dos serviços da obra de **Pavimentação Projeto 17 Lote 01** no município de **Barra do Jacaré**, aplicam-se as seguintes especificações de serviço e demais documentos pertinentes (especificações de materiais, métodos de ensaio etc.) citados por elas.

- 00 - DER-PR - IG 01-17 - Informações e recomendações de ordem geral
- 01 - DER-PR - ES-P 01-05 - Pavimentação - Regularização do subleito
- 02 - DER-PR - ES-P 05-05 - Pavimentação - Brita graduada
- 03 - DER-PR - ES-P 17-17 - Pavimentação - Pinturas asfálticas
- 04 - DER-PR - ES-P 36-17 - Pavimentação – Tratamentos superficiais
- 05 - DER-PR - ES-P 27-05 - Pavimentação - Demolição de pavimentos
- 06 - DER-PR - ES-P 12-05 - Pavimentação - Reparo superficial
- 07 - DER-PR - ES-P 13-05 - Pavimentação - Reparo profundo
- 08 - DER-PR - ES-D 04-05 - Drenagem - Dissipadores de energia
- 09 - DER-PR - ES-D 12-05 - Drenagem - Dispositivos de dren. pluvial urbana
- 10 - DER-PR - ES-D 01-05 - Drenagem - Sarjetas e valetas
- 11 - DER-PR - ES-OC 13-05 - Obras comp. - Meios-fios
- 12 - DER-PR - ES-OC 03-05 - Obras comp. – Sinal. Hor. tinta resina acrílica
- 13 - DER-PR - ES-OC 09-05 - Obras comp. - Sinalização vertical

As referidas normas encontram-se disponíveis anexas a este documento.

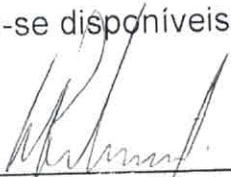
Eng. Waldo Antunes Ribeiro Filho
CREA PR – SP-601110653/D
Prefeitura Municipal de Barra do Jacaré



PAÇO MUNICIPAL JOSÉ GALDINO PEREIRA

Barra do Jacaré - Paraná

CNPJ: 76.407.568/0001-93

Rua Rui Barbosa, 96 (Centro) – Telefax: (43) 3537-1212

CEP: 86.385-000 - E-mail: pmbj@uol.com.br

PARECER 056/2018

Do – Setor de Contabilidade
Para – Setor Licitação

Assunto: Obras: Pavimentação asfáltica do Residencial Aurora e Rua Antônio dos Santos/Rua Estudantes.

Vimos através deste, informar as dotações orçamentárias para efetuar os procedimentos cabíveis referente às Obras: Pavimentação asfáltica do Residencial Aurora e Rua Antônio dos Santos/Rua Estudantes.

Ressalta-se que este parecer informa a dotação existente nas contas contábeis nesta data, e que os procedimentos referentes a empenho, liquidação e pagamento estarão sujeitos à existência de dotação orçamentária na data do fato gerador do empenho. Sendo que, o fato de alguma conta contábil constante deste parecer apresentar saldo orçamentário abaixo do necessário para realização do objeto da licitação pode ser sanado pela suplementação da referida conta através de solicitação do setor responsável.

Salientamos ainda que qualquer posição em relação à modalidade, tipo e demais dispositivos do procedimento licitatório, bem como a verificação da correta aplicação da legislação, no que se refere a licitações e contratos, é de competência da respectiva comissão de licitação e do jurídico.

08. SECRETARIA MUNICIPAL DE VIAÇÃO, OBRAS E SERV PÚBLICOS

08.002 – DEPARTAMENTO DE OBRAS PÚBLICAS

15.451.0009.1022 PAV. R. ANTÔNIO DOS SANTOS E R. DOS ESTUDANTES

Item	Histórico	Natureza	Valor	Conta	Fonte
01	Obras e Instalações	4.4.90.51.00.00	23.023,30	04621	EA.000
02	Obras e Instalações	4.4.90.51.00.00	250.000,00	04622	00.783

15.451.0009.1023 PAV. RESIDENCIAL AURORA

Item	Histórico	Natureza	Valor	Conta	Fonte
01	Obras e Instalações	4.4.90.51.00.00	73.425,15	04623	EA.000
02	Obras e Instalações	4.4.90.51.00.00	300.000,00	04624	00.784

Sem mais para o momento, e certo de que estamos atendendo o solicitado, nossos protestos de elevada estima e consideração.

Paço Municipal José Galdino Pereira, em 25 de junho de 2018

LUCAS NASCIMENTO
Contador



PREFEITURA MUNICIPAL DE BARRA DO JACARÉ

ESTADO DO PARANÁ

DO: Gabinete do Prefeito
PARA: Setor de Licitação
Assunto: Ordem de Serviços
Data: 25/06/2018

Senhor Presidente da CPL:

Autorizo os procedimentos cabíveis para a contratação em pauta, mediante projeto, planilha de serviços, apresentados pelo Setor de Engenharia e Obras e parecer do Jurídico Municipal.

Certo do pronto atendimento, apresento-vos valiosos préstimos de estima e consideração.

Atenciosamente,

Adalberto de Freitas Aguiar
Prefeito Municipal.



PREFEITURA MUNICIPAL DE BARRA DO JACARÉ

ESTADO DO PARANÁ

PORTARIA Nº. 91/2018

O Prefeito Municipal de Barra do Jacaré – Estado do Paraná, no uso legal de suas atribuições e em cumprimento a Lei Federal nº. 8.666, de 21/06/1993 e alterações posteriores
RESOLVE:

Art. 1º. Ficam nomeados os Membros da Comissão Permanente de Licitação da Prefeitura Municipal de Barra do Jacaré – PR, válida até 31 de dezembro de 2018.

§ 1 - A Comissão de Licitação de que trata este artigo, é um órgão colegiado, composta por no mínimo 03 (três) servidores públicos municipais, sendo pelo menos 02 (dois) deles, servidores qualificados pertencente ao quadro permanente dos Órgãos da Administração, conforme art. 51 da Lei 8.666/93, com a finalidade de processar e julgar as propostas apresentadas nas licitações públicas, que fica composta da seguinte forma:

- I - PRESIDENTE - **Waldo Antunes Ribeiro Filho**, RG. 7.125.901 SSP/SP e CPF-021.722.898-41
- II - SECRETÁRIO - **José Giovanni Gomes**, RG. 5.155.145-1 SSP/PR e CPF-734.916.249-91.
- III - MEMBRO - **Ailson José Dutra**, RG. 3.047.082-6 SESP/PR, e CPF-362.768.209-20.
- IV - SUPLENTE - **Helder Henrique Ferreira Moreno**, RG.10.982.392-9 SSP/PR e CPF- 074.883.459-16.

Art. 2º.- Conceder aos servidores em questão (presidente, secretário e membro) Função Gratificada, conforme contido no Art. 27 e 28 e Anexo IX da Lei Municipal nº 376 de 04 de dezembro de 2010 e alterações posteriores se houver.

Art. 3º.- Não se aplica Função Gratificada aos funcionários na condição de cargos comissionados

Art. 4º. Esta Portaria passa a vigorar a partir da sua publicação, ficando revogada a portaria 004/2018.

Paço Municipal José Galdino Pereira, em 18 de maio de 2018.

ADALBERTO DE FREITAS AGUIAR
Prefeito Municipal

18
#

PREFEITURA MUNICIPAL DE BARRA DO JACARÉ

EDITAL DE TOMADA DE PREÇOS 17/ 2018

01. OBJETIVO

O Estado do Paraná, através da Secretaria de Desenvolvimento Urbano – SEDU e do Serviço Social Autônomo PARANACIDADE, disponibiliza aos Municípios recursos financeiros com objetivo de implementar diversas ações setoriais no desenvolvimento econômico e institucional dos municípios do Estado do Paraná.

02. INSTAURADOR, SUPORTE LEGAL e REGIME DE CONTRATAÇÃO

O MUNICÍPIO de Barra do Jacaré, ora denominado licitador, torna público que às 14:00 horas do dia 23 de julho do ano de 2018, na rua Rui Barbosa nº 96 em Barra do Jacaré, Paraná, Brasil, a Comissão de Licitação, integrada por membros indicados pela entidade instauradora da licitação, por meio de documento hábil, receberá as propostas para execução da(s) obra(s) objeto da tomada de preço n.º 172018 - BDJ. Esta licitação, sob regime de empreitada por preço global, do tipo menor preço, será regida pelo Art. 27 da Constituição do Estado do Paraná, Lei Complementar Federal n.º 123/2006; Lei Federal n.º 8.666/1993 e suas alterações posteriores, pelas disposições deste Edital e seus anexos.

03. INFORMAÇÕES, ESCLARECIMENTOS E ALTERAÇÃO DO EDITAL

03.1 Informações e esclarecimentos relativos ao edital, seus modelos, adendos e anexos poderão ser solicitados, **por escrito**, à Comissão de Licitação, até 05 (cinco) dias úteis antes da data limite para o recebimento das propostas (envelopes nº 1 e nº 2), sendo que as respostas serão enviadas **por escrito** a todas as proponentes, até 02 (dois) dias úteis antes do recebimento das propostas, sem identificar a proponente que deu origem à consulta.

03.2 A qualquer tempo, antes da data limite para o recebimento das propostas (envelopes nº 1 e nº 2), o licitador poderá, por sua própria iniciativa ou como consequência de algum esclarecimento solicitado por uma possível proponente, alterar os termos do Edital, com anuência expressa do PARANACIDADE, mediante a emissão de um adendo.

03.3 Nos casos em que a alteração do Edital importe em modificação das propostas, o licitador prorrogará o prazo de entrega das mesmas.

04 OBJETO, REGIME DE EXECUÇÃO, TIPO, PRAZO DE EXECUÇÃO, CAPITAL SOCIAL, CAPACIDADE DE EXECUÇÃO e PERCENTUAL DE GRANDES ITENS

04.1 A presente licitação tem por objeto a execução, sob regime de empreitada por preço global, tipo menor preço, da(s) seguinte(s) obra(s):

Local: Sede do município;
 Objeto: Pavimentação de vias urbanas em TST, 9205,71 m², incluindo os serviços de placa de comunicação visual do programa, remoção de revestimento primário, regularização e compactação do subleito, base em brita graduada, imprimação, pintura de ligação, revestimento em TST e capa selante, rampa de acessibilidade, sinalização horizontal, sinalização vertical e ensaios de controle tecnológico.
 Trechos:
 R. Rio de Janeiro - Entre Av. Brasil e R. Mato Grosso
 R. Minas Gerais - Entre Av. Brasil e R. Mato Grosso
 R. São Paulo - Entre Av. Brasil e R. Mato Grosso
 Av. Brasil - Entre R. São Paulo e Final
 R. Bahia - Entre R. Rio de Janeiro e Final
 R. Goiás - Entre R. Sergipe e R. Rio de Janeiro
 Colocação de placas de comunicação visual;
 Área Pavimentada: 9.205,71 m²
 Prazo de execução: 90 (noventa) dias;
 Capital Social Mínimo: R\$ 37.300,00 (trinta e sete mil e trezentos reais);
 Preço máximo: R\$ 373.425,15 (trezentos e setenta e três mil, quatrocentos e vinte e cinco reais e quinze centavos);
 A obra deverá ser executada em conformidade com o projeto, especificações técnicas, memoriais e demais documentos;

SAM 17

04.2 Entende-se por obra semelhante a que apresenta complexidade tecnológica e operacional equivalente ou superior a:

Pavimentação com Tratamentos Superficiais Betuminosos

04.3 O valor do subtotal da planilha de serviços, de cada grande item, deverá respeitar o percentual pré-estabelecido na tabela abaixo, admitindo uma margem de variação para mais em até 20 % (vinte por cento). O valor que exceder esse percentual será pago junto com a última parcela do cronograma físico-financeiro.

ITEM	DESCRIÇÃO – GRANDES ITENS	PERCENTUAL DO VALOR GLOBAL
1	SERVIÇOS PRELIMINARES	0,45%
2	TERRAPLENAGEM	1,12%
3	BASE / SUB-BASE	36,80%
4	REVESTIMENTO	53,94%
6	PAISAGISMO / URBANISMO	4,17%
7	SINALIZAÇÃO DE TRÂNSITO	2,20%
11	ENSAIOS TECNOLÓGICOS	1,32%

04.4 Independentemente do valor apresentado pela proponente para cada grande item, o preço global da proposta não poderá ultrapassar o **Preço Máximo** estabelecido no **item 04.1**, sob pena de desclassificação.

04.5 O prazo de execução e a data de início da(s) obra(s) será contado a partir do 11º (décimo primeiro) dia da data da assinatura do Contrato.

04.6 O reajustamento dos preços será concedido quando transcorrer o prazo de 12 (doze) meses da data da apresentação da proposta mediante a aplicação do índice INCC DI/FGV, sobre o saldo remanescente dos serviços, devendo ser aplicado a fórmula a seguir:

$$SR = S (I12 / I0)$$

$$R = SR - S$$

I12 = índice INCC-DI/FGV do 12º mês após proposta.

I0 = índice INCC-DI/FGV do mês da proposta.

S = saldo de contrato após medição referente ao 12º mês da proposta.

SR = saldo reajustado

R = valor do reajuste

05. ÍNDICES FINANCEIROS

A proponente deverá comprovar, por meio do modelo nº 05 em anexo, sua capacidade financeira mediante a apresentação dos índices de liquidez geral (LG), liquidez corrente (LC) e solvência geral (SG), cujos valores limites são os a seguir estabelecidos:

(LG) (valor maior que)	(LC) (valor maior que))	(SG) (valor maior que)
1	1	1

A(s) empresa(s), cadastrada(s) ou não no SICAF, que apresentar(em) resultado inferior ou igual a 1(um) em qualquer dos índices de liquidez geral (LG), liquidez corrente (LC) e solvência geral (SG), deverá(ão) comprovar patrimônio líquido não inferior a 10% (dez por cento) do valor estimado da contratação.

06. RECURSOS FINANCEIROS.

As despesas com o fornecimento(s) do(s) objeto(s) licitado(s) serão financiadas com recursos Tesouro do Estado e adicional financeiro do Município.

07 PASTA TÉCNICA e ELEMENTOS INSTRUTORES.

07.1 A Pasta Técnica com o inteiro teor do edital e seus respectivos modelos, adendos e anexos poderá ser examinada no endereço mencionado no **item 02**, em horário comercial, ou solicitada por meio do e-mail pmbj@uol.com.br ou pelo portal de transparência do município. O licitador não assume responsabilidade com a proposta da proponente que não recebeu este edital, seus modelos e anexos diretamente do licitador. Neste caso, não serão aceitos protestos ou reclamações de empresas em relação a tais documentos, principalmente no que concerne ao **item 03.2**.

07.2 São parte integrante deste edital os seguintes elementos instrutores, bem como quaisquer adendos posteriores emitidos de acordo com o **item 03.2**:

- a) carta-credencial (Modelo n. ° 01);
- b) declaração de recebimento de documentos (Modelo n. ° 02);
- c) atestado de visita (Modelo n. ° 03) ou declaração formal de dispensa (Modelo n. ° 03.1);
- d) declaração de responsabilidade técnica (Modelo n. ° 04);
- e) capacidade financeira (Modelo n. ° 05);
- f) declaração de sujeição ao edital e inexistência de fato ou fatos supervenientes impeditivos da habilitação (Modelo n. ° 06);
- g) carta-proposta de preços (Modelo n. ° 07);
- h) planilha de serviços (Modelo n. ° 08);
- i) cronograma físico-financeiro (Modelo n. ° 09);
- j) declaração de compromisso de utilização de produtos e subprodutos de madeira de origem exótica ou de origem nativa de procedência legal (Modelo n. ° 10);
- k) declaração de fornecimento de produtos e subprodutos de madeira de origem exótica ou de origem nativa de procedência legal (Modelo n. ° 11);
- l) declaração de que a proponente enquadra-se como microempresa, empresa de pequeno porte ou empresa individual de responsabilidade limitada, para fins de aplicação da Lei Complementar Federal n. ° 123/2006 (Modelo n. ° 12);
- m) declaração, sob penas da lei, que não mantém em seu quadro de pessoal menores de 18 (dezoito) anos em horário noturno de trabalho ou em serviços perigosos ou insalubres, não mantendo, ainda, em qualquer trabalho, menores de 16 (dezesseis) anos, salvo na condição de aprendiz, a partir de 14 (quatorze) anos (Modelo n. ° 13);
- n) minuta de Contrato de Empreitada (Modelo n. ° 14);
- o) anexo do Contrato – ensaios e declaração;
- p) relação de disponibilidade de veículos, máquinas e equipamentos (Modelo n. ° 15)
- q) cronograma de utilização de veículos, máquinas e equipamentos (Modelo n. ° 16);
- r) elementos gráficos (plantas e documentos gráficos) (Anexo I);
- s) especificações técnicas e memoriais (Anexo II);
- t) relação de serviços e quantidades - orçamento (Anexo III).
- u) modelo de placa (Anexo IV)
- v) planilha de Insumos (Anexo V);
- w) BDI - composição (Anexo VI).

07.3 A Comissão de Licitação disponibilizará a planilha de serviços (Modelo 08) em meio digital.

08. CONDIÇÕES DE PARTICIPAÇÃO

22

08.1 Poderão participar da presente licitação:

- 1) Empresa do ramo cadastrada, nas condições exigidas pela Lei nº 8.666, de 21 de junho de 1993 e suas alterações, na Secretaria de Estado da Administração e Previdência do Paraná - SEAP, com certificado de cadastro em vigência na data limite estabelecida para o recebimento das propostas (envelopes nº 1 e nº 2), ou;
- 2) Empresa do ramo cadastrada, nas condições exigidas pela Lei nº 8.666, de 21 de junho de 1993 e suas alterações, em outros órgãos ou entidades da administração pública, com certificado de cadastro em vigência na data limite estabelecida para o recebimento das propostas (envelopes nº 1 e nº 2), ou;
- 3) Empresas que preencham as condições exigidas para o cadastramento nos termos do art. 22, § 2º da Lei nº 8.666/93.

08.2 Está impedido(a) de participar da licitação:

- 1) o autor do projeto básico ou executivo da obra;
- 2) empresa ou consórcio de empresas responsável pela elaboração do projeto básico ou executivo da obra, ou da qual o autor do projeto seja dirigente, gerente, acionista ou detentor de mais de 5% (*cinco por cento*) do capital com direito a voto, controlador, responsável técnico ou subcontratado;
- 3) empresa expressamente declarada inidônea por qualquer órgão da administração direta ou indireta federal, estadual ou municipal, ou que tenha suspenso seu direito de licitar ou impedida de contratar com o licitador.
- 4) servidor ou dirigente vinculado ao licitador;
- 5) consórcio de empresas.

08.3 Empresa que faz parte de um mesmo grupo econômico ou financeiro pode apresentar somente uma única proposta, sob pena de rejeição de todas.

09 APRESENTAÇÃO E ENTREGA DAS PROPOSTAS

09.1 A proponente arcará com todos os custos relativos à elaboração e submissão de sua proposta. O licitador não será responsável direta ou indiretamente por nenhum desses custos, independentemente do desenvolvimento do processo licitatório.

09.2 A proponente deverá entregar à Comissão de Licitação no local, data e hora fixados neste edital, os envelopes:

- a) **ENVELOPE Nº 1 - HABILITAÇÃO PRELIMINAR;**
- b) **ENVELOPE Nº 2 - PROPOSTA DE PREÇOS.**

Os envelopes deverão ser entregues fechados e inviolados, contendo em sua parte externa e frontal os dizeres:

RAZÃO SOCIAL
TOMADA DE PREÇOS Nº __.201__
ENVELOPE Nº 1 – HABILITAÇÃO PRELIMINAR
DATA: __ / __ /201__

RAZÃO SOCIAL
TOMADA DE PREÇOS Nº __.201__
ENVELOPE Nº 2 – PROPOSTA DE PREÇOS
DATA: __ / __ /201__

09.3 A proposta (*envelopes nº01 e nº02*) poderá ser entregue diretamente pela proponente à Comissão de Licitação ou enviada pelo correio ou outro serviço de entrega. Entretanto, a Comissão de Licitação não será responsável por qualquer perda de proposta (*envelopes nº01 e nº02*) enviada pelo correio ou outro serviço de entrega, ou pelo atraso na entrega da mesma.

09.4 A proposta, os demais documentos, bem como toda a correspondência trocada entre a proponente e o licitador deverão ser escritos em língua portuguesa. Documentos de apoio, como ilustrações, catálogos, folhetos e outros similares, podem ser versados em outro idioma desde que acompanhados de tradução (por tradutor juramentado) para o idioma português.

09.5 No horário estabelecido neste edital e aberto o primeiro envelope, nenhuma outra(s) proposta(s) (*envelopes nº01 e nº02*) será(ão) recebida(s).

10. HABILITAÇÃO PRELIMINAR - ENVELOPE Nº 1

10.1 Os documentos necessários à habilitação poderão ser apresentados em original, cópia autenticada (em tabelião de notas ou pela Comissão de Licitação na sessão de recebimento das propostas em confronto com o original), ou publicação em órgão de imprensa e deverão estar com prazo de validade em vigor. Quando o prazo de validade não estiver expresso no documento, o mesmo será aceito desde que a data de emissão não seja anterior a 60 (*sessenta*) dias da data limite para o recebimento das propostas, exceto para o documento referente aos **itens 10.2, 1 “e” “f” e “g”, 3 “d” e “g”, 4 “b” e “d”**. As folhas deverão, preferencialmente, estar numeradas em ordem crescente e rubricadas pela proponente.

10.2 Deverão estar inseridos no envelope nº 01:

1) Quanto à Habilitação Jurídica:

a) certificado de cadastro em vigência, conforme item 08.1;

b) declaração, sob penas da lei, que não mantém em seu quadro de pessoal menores em horário noturno de trabalho ou em serviços perigosos ou insalubres, não mantendo, ainda, em

qualquer trabalho, menores de 16 (dezesseis) anos, salvo na condição de aprendiz, a partir de 14 (quatorze) anos (*Modelo nº 13*).

c) declaração de compromisso de utilização de produtos e subprodutos de madeira de origem exótica, ou de origem nativa de procedência legal, (*Modelo nº 10*).

d) declaração de microempresa (*ME*), empresa de pequeno porte (*EPP*) ou empresa individual de responsabilidade limitada (*EIRELI*) para os fins da Lei Complementar Federal n.º 123/2006, (*Modelo nº 12*), **quando for o caso**.

e) prova de inscrição da proponente no Cadastro Nacional de Pessoa Jurídica do Ministério da Fazenda (CNPJ).

f) registro comercial, RG e CPF no caso de empresário individual.

g) ato constitutivo, estatuto ou contrato social em vigor, inclusive a última alteração contratual, devidamente registrada, em se tratando de sociedades empresariais, no caso de sociedades por ações acompanhado de documento de eleição dos seus administradores.

OBS: os documentos podem ser substituídos por certidão simplificada da Junta Comercial, desde que constem os nomes dos representantes legais do licitante e o ramo de atividade, com data de expedição não superior a 06 (seis) meses.

2) Quanto à Regularidade Fiscal e Trabalhista:

2.1) prova de regularidade com as fazendas públicas:

a) federal mediante a apresentação de certidão conjunta negativa de débitos relativos a tributos federais e dívida ativa da União.;

b) estadual mediante a apresentação de certidão de regularidade fiscal e a certidão negativa de dívida ativa de tributos estaduais emitida pela respectiva Secretaria de Estado da Fazenda do Estado da sede da empresa;

c) municipal mediante a apresentação de certidão negativa emitida pela respectiva Secretaria de Fazenda da sede da empresa;

OBS.: No caso em que a certidão negativa de débito de tributos/regularidade fiscal e a certidão negativa de dívida ativa forem unificadas, este documento único poderá ser apresentado;

2.2) prova de regularidade de débito expedida pelo INSS (CND) e prova de situação regular perante o Fundo de Garantia por Tempo de Serviço - FGTS (CRS);

2.3) prova de inexistência de débitos inadimplidos perante a Justiça do Trabalho – Certidão Negativa de Débitos Trabalhistas – CNDT;

25

OBS: No caso de a proponente pretender executar o contrato por meio de filial, deverão ser apresentados todos os documentos acima, tanto da matriz quanto da filial.

3) Quanto à Qualificação Técnica:

a) prova de registro no Conselho Regional de Engenharia e Agronomia – CREA e/ou Conselho de Arquitetura e Urbanismo – CAU;

b) declaração de recebimento de documentos (*Modelo nº 02*);

c) atestado de visita (*Modelo nº 03*), expedido pelo licitador. A proponente, por meio de representante devidamente habilitado junto ao CREA/CAU, quando da visita ao local da obra deve obter, por sua exclusiva responsabilidade, toda a informação necessária para o preparo de sua proposta. A visita ao local deverá ser agendada pelo telefone (43)3537-1212 data limite para o agendamento 18/07/2018, **ou** declaração formal (*Modelo nº 03.1*) assinada pelo responsável técnico da proponente, sob as penalidades da lei, de que tem pleno conhecimento das condições e peculiaridades inerentes à natureza dos trabalhos, assumindo total responsabilidade por esse fato e informando que não o utilizará para quaisquer questionamentos futuros que ensejem avenças técnicas ou financeiras com a contratante

d) atestado(s) e/ou declaração(s) **em nome da proponente**, expedido(s) por pessoa jurídica de direito público ou privado, de execução de, no mínimo, uma obra de semelhante complexidade tecnológica e operacional equivalente ou superior às solicitadas no item 04.2, em quantidade igual ou superior conforme definido a seguir:

DESCRIÇÃO SERVIÇO	QUANTIDADE MÍNIMA
Pavimentação com Tratamentos Superficiais Betuminosos	3.680,00 m ²

OBS: Para atendimento das quantidades mínimas acima, a quantidade de cada um dos serviços deverá ser atendida em um do (s) atestado (s) ou declaração (s), sendo permitida a soma das quantidades de um mesmo serviço, com apresentação de no máximo 3 (três) atestados ou declarações em mais de um atestado ou declaração.

e) declaração de responsabilidade técnica, indicando o responsável técnico pela execução da obra (*Modelo nº 04*) até o seu recebimento definitivo pelo licitador;

f) a declaração acima exigida deverá ser acompanhada de “Certificado de Acervo Técnico Profissional – CAT” do responsável (*eis*) técnico (*s*) indicado (*s*), emitido (*s*) pelo “Conselho Regional de Engenharia e Agronomia – CREA e/ou Conselho de Arquitetura e Urbanismo – CAU”, de execução de, no mínimo, uma obra de semelhante complexidade tecnológica e operacional equivalente ou superior à solicitada no item 04.2;

g) comprovação de vínculo, por meio de registro em carteira e ficha de registro ou contrato de prestação de serviços, entre o responsável técnico pela execução da obra e a proponente. Para dirigente ou sócio de empresa, tal comprovação poderá ser feita por meio da cópia da ata da assembleia de sua investidura no cargo ou contrato social.

g.1) poderá demonstrar a capacidade técnico-profissional, por meio de contrato de prestação de serviços, sem vínculo trabalhista e regido pela legislação civil comum, com profissional em condições de desempenhar seus serviços quando da execução de um eventual contrato;

h) relação de disponibilidade de veículos, máquinas e equipamentos a serem disponibilizados para a execução da (s) obra (i), conforme Anexo I, caso não conste a relação mínima neste anexo, a proponente deverá apresentar sua relação de veículos, máquinas e equipamentos conforme análise do projeto, constando o nome, n.º do RG, assinatura do responsável legal e nome, número do registro no CREA/CAU e assinatura do responsável técnico indicado, com declaração expressa de sua disponibilidade durante a execução, sob pena de inabilitação (*Modelo n.º 15*);

i) cronograma de utilização de veículos, máquinas e equipamentos (*Modelo n.º 16*), devidamente preenchido, com base na relação de disponibilidade do item anterior, constando nome, n.º RG e assinatura do responsável legal pela empresa e nome, número do registro no CREA/CAU e assinatura do responsável técnico indicado;

4) Quanto à Qualificação Econômica Financeira:

a) prova de capacidade financeira conforme *Modelo n.º 05*, apresentando as demonstrações contábeis do último exercício social. Deverão ser apresentados os índices de:

- liquidez geral (LG); liquidez corrente (LC); e Solvência Geral (SG),

tais índices serão calculados como se segue:

$$LG = (AC + RLP) / (PC + ELP)$$

$$LC = (AC / PC)$$

$$SG = (AC + AP + RLP) / (PC + ELP)$$

sendo :

AC - ativo circulante

PC - passivo circulante

AP - ativo permanente

RLP - realizável a longo prazo

ELP - exigível a longo prazo

Os índices deverão ser apresentados com 2 (duas) casas decimais, desprezando-se as demais, obedecendo-se os limites previstos no item 05;

b) demonstrações financeiras do último exercício social (balanço patrimonial anual com demonstrações contábeis de resultados), já exigível. O balanço patrimonial anual com as demonstrações contábeis, devidamente assinado por contabilista registrado no Conselho Regional de Contabilidade e o representante legal da empresa, deverá vir acompanhado dos termos de abertura e de encerramento do Livro Diário, devidamente registrados e assinados. O

balanço das sociedades anônimas ou por ações deverá ser apresentado em publicação no Diário Oficial. O (s) mesmo (s) deverá (ã) ser assinado (s) por profissional da contabilidade registrado no Conselho Regional de Contabilidade.

c) certidão negativa de Falência expedida pelo distribuidor da sede da pessoa jurídica ou negativa de execução patrimonial expedida no domicílio da pessoa física, dentro do prazo de validade;

d) comprovação do capital social de valor igual ou superior ao estabelecido no **item 04.1**;

OBS: o valor do capital social poderá ser atualizado pela proponente, para a data limite estabelecida para o recebimento das propostas (envelopes nº1 e nº 2), por meio de índices oficiais específicos para o caso;

e) declaração de que concorda com todas as condições estabelecidas no presente edital e documentos pertinentes, bem como, de inexistência de fatos supervenientes impeditivos da habilitação (*Modelo nº 06*), em anexo.

10.3 É vedada, sob pena de inabilitação, a indicação de um mesmo responsável técnico ou utilização de seu acervo técnico por mais de uma proponente.

10.4 O responsável técnico só poderá ser substituído se atendido o item 10.2, subitem 3, alíneas “e”, “f” e “g”, com expressa autorização do licitador.

11. PROPOSTA DE PREÇOS - ENVELOPE Nº 2

11.1 Deverá ser apresentado um envelope nº2, devidamente fechado e inviolado, contendo os documentos abaixo relacionados, em uma via original. As folhas deverão ser, preferivelmente, numeradas em ordem crescente e rubricadas por elemento credenciado da proponente.

1) Carta-proposta de Preços (*Modelo nº 07*), digitada ou impressa sem rasura e entrelinhas. Cada proponente deverá apresentar somente uma única carta-proposta de preços que deverá conter:

a) razão social, CPNJ, endereço, telefone, e-mail, etc;

b) data;

c) preço global do objeto em moeda brasileira corrente, grafado em algarismos e por extenso;

d) prazo de execução do objeto em dias;

e) prazo de validade da proposta (*mínimo de 60 dias*), contados a partir da data limite estabelecida para o recebimento das propostas (*envelopes n.º 1 e n.º 2*) pela Comissão de Licitação.

f) nome do titular ou do representante legalmente constituído com respectiva assinatura;

OBS: Em casos excepcionais, previamente à expiração do prazo original de validade da proposta, o licitador poderá solicitar às proponentes uma prorrogação específica no prazo de validade. A solicitação e as respostas deverão ser formuladas por escrito. No caso de a proponente recusar-se a estender o prazo de validade da proposta, sua proposta será rejeitada.

28
A

Caso a proponente concorde com a dilação do prazo solicitado, não será permitido modificar a proposta, nem ser motivo para arguir futuramente qualquer alteração de preços.

2) Planilha de Serviços, impressa sem rasura e entrelinhas, deverá ser preenchida conforme (*Modelo n° 08*), com nome do titular ou do representante legalmente constituído com respectiva assinatura, conforme item 07.3. O licitante deverá apresentar a planilha obrigatoriamente contendo as quantidades e a descrição completa de todos os itens na forma constante na planilha de serviços, sob pena de desclassificação

3) Cronograma Físico-Financeiro (*Modelo n° 09*), devidamente preenchido, constando o nome, número do registro no CREA/CAU e assinatura do responsável técnico indicado e o nome, número do RG e assinatura do responsável legal pela empresa.

12. DISPOSIÇÕES REFERENTES À PROPOSTA DE PREÇOS

12.1 A apresentação da proposta de preços na licitação será considerada como evidência de que a proponente examinou completamente os projetos, as especificações e demais documentos, que os comparou entre si, que obteve as informações necessárias sobre qualquer ponto duvidoso e que os documentos da licitação lhe permitiram preparar uma proposta de preços completa e satisfatória.

12.2 Os serviços deverão ser relacionados na planilha de Serviços (*Modelo n° 08*), na coluna “DISCRIMINAÇÃO DOS SERVIÇOS”.

12.3 As quantidades deverão ser relacionadas na Planilha de Serviços (*Modelo n° 08*), na coluna “QUANTIDADES”.

12.4 Os preços unitários propostos deverão ser relacionados na Planilha de Serviços (*Modelo n° 08*), na coluna “PREÇO UNITÁRIO”, e deverão ser apresentados para cada serviço, de conformidade com o projeto, as especificações e as demais peças fornecidas pelo licitador.

12.5 Deverão estar incluídos nos preços unitários: materiais, equipamentos, aparelhos, ferramentas, instrumentos, materiais de consumo, mão-de-obra, dissídios coletivos, seguros em geral, encargos de legislação social, trabalhista, previdenciária, infortúnio do trabalho, hospedagem, locomoções, tributos, administração, lucro e quaisquer outras despesas necessárias não especificadas neste Edital, mas julgadas essenciais à execução da obra.

12.6 Os preços parciais deverão ser relacionados na Planilha de Serviços (*Modelo n° 08*), na coluna “PREÇO PARCIAL” e será obtido pela multiplicação da quantidade pelo preço unitário.

12.7 Os preços subtotais deverão ser relacionados na Planilha de Serviços (*Modelo n° 08*) na coluna “PREÇO SUBTOTAL” e serão a soma dos preços parciais de cada grande item da planilha de serviços.

12.8 O preço total deverá ser relacionado na Planilha de Serviços (*Modelo n° 08*) na coluna “PREÇO TOTAL” e será a soma dos preços subtotais de cada grande item da planilha de serviços.

12.9 Fica entendido que os projetos, as peças gráficas, as especificações técnicas, memoriais e todos os documentos são complementares entre si, de modo que qualquer detalhe, que se mencione em um e se omita em outro será considerado especificado e válido.

13. RECEPÇÃO E ABERTURA DAS PROPOSTAS

13.1 No local, dia e hora fixados neste edital, a Comissão de Licitação receberá os envelopes n. ° 1 e n. ° 2, fechados e inviolados, de cada proponente. Rubricará, juntamente com os representantes que assim o desejarem, o **envelope n. ° 2** que contém as propostas de preços e procederá à abertura dos **envelopes n. ° 1** que contém a documentação de habilitação que será submetida ao exame da Comissão de Licitação e das proponentes interessadas.

13.2 Juntamente com o recebimento dos envelopes n° 1 e n° 2 o representante da proponente, se não for membro integrante da diretoria e querendo participar ativamente (*com poderes legais para representar a proponente*) da sessão, deverá apresentar à Comissão de Licitação a credencial (*Modelo n° 01*) com firma reconhecida, ou por meio de procuração passada em cartório. **A credencial é documento avulso e não deve estar inserida em nenhum dos envelopes.**

13.3 Uma mesma pessoa não poderá representar mais de uma proponente.

13.4 Em nenhuma hipótese será concedido prazo para apresentação ou substituição de documentos exigidos e não inseridos nos **envelopes n° 1 e n° 2**, ressalvados os erros e omissões sanáveis. No entanto, é facultado à Comissão de Licitação realizar diligências destinadas a esclarecer a instrução do processo licitatório em qualquer fase da licitação, solicitar informações ou esclarecimentos complementares que julgar necessários, bem como, solicitar o original de documento da proponente, devendo a mesma apresentá-lo num prazo máximo de 48 (*quarenta e oito*) horas, a partir do recebimento da solicitação.

13.5 Após a rubrica dos documentos, a Comissão de Licitação oportunizará aos representantes presentes a possibilidade de analisar a documentação de habilitação dos demais proponentes, que poderão impugnar, por escrito, algum documento apresentado em desacordo com o edital. Não havendo manifestação por parte dos proponentes a Comissão encerrará a sessão informando que o resultado do julgamento da habilitação será encaminhado aos interessados pelos meios usuais de comunicação (*edital, e-mail e publicação na imprensa oficial*).

13.6 Será lavrada ata circunstanciada da sessão, que registrará as impugnações, observações e demais ocorrências, e será assinada pela Comissão de Licitação e pelas proponentes presentes que assim o desejarem.

13.7 Será inabilitada a proponente que deixar de apresentar qualquer documento exigido, exceto o do **item 13.2**, desde que a informação que nele deveria estar contida, certificada ou

atestada não puder ser suprida por outro documento apresentado ou estar disponível em site oficial. Não serão aceitos protocolos em substituição a documentos.

13.8 A ausência de assinatura em documento emitido pela proponente poderá ser suprida se o representante estiver presente na sessão e possuir poderes para ratificar o ato, devendo tal fato ser registrado em ata.

13.9 Serão aceitas as certidões em original, cópia autenticada ou obtidas pela Internet, dentro do prazo de validade, sujeitando-as às verificações caso necessário. No caso de divergência entre os dados constantes da certidão apresentada e os dados constantes da verificação, prevalecerá esta.

13.10 Se todas as proponentes forem inabilitadas a Comissão de Licitação poderá fixar o prazo de 8 (oito) dias úteis para apresentação de nova documentação.

13.11 A partir da divulgação do resultado do julgamento as proponentes terão o prazo de 05 (cinco) dias úteis para interposição de recurso, se assim o desejarem, observando-se o disposto no Art. nº 109 da Lei Federal nº 8.666/93 e suas alterações. Não havendo recursos, ou definitivamente julgados, a Comissão comunicará às proponentes a data da sessão de abertura dos **envelopes nº 2**, por meio dos meios usuais de comunicação (*editais, e-mail, publicação na imprensa oficial*).

13.12 Caso a Comissão de Licitação conclua o exame dos documentos de habilitação na própria sessão, anunciará o respectivo resultado. Se todas as participantes renunciarem ao prazo para interposição de recurso, quanto à fase de habilitação preliminar, mediante manifestação expressa a constar na respectiva ata que deverá ser assinada por todos, a Comissão de Licitação devolverá, mediante recibo ou protocolo, às proponentes inabilitadas, os respectivos envelopes nº 2. Ato contínuo, proceder-se-á a abertura dos envelopes das proponentes habilitadas.

14. ABERTURA DO ENVELOPE Nº 2 - PROPOSTA DE PREÇOS

14.1 Na data fixada para a sessão de abertura dos **envelopes nº 2**, a Comissão de Licitação devolverá à proponente não habilitada o respectivo **envelope nº 2**, fechado e inviolado. Caso a proponente não habilitada não se fizer representar neste ato, o envelope será devolvido pelos meios convencionais, após a homologação da licitação.

14.2 A Comissão de Licitação procederá à abertura dos **envelopes nº 2** das proponentes habilitadas, examinará a documentação apresentada, lendo em voz alta o nome da proponente, o objeto, o preço global, o prazo de execução e o prazo de validade de cada proposta. Os documentos serão rubricados pela Comissão de Licitação e pelos representantes das proponentes presentes.

14.3 Da reunião de abertura dos **envelopes nº 2** será lavrada ata circunstanciada que será assinada pela Comissão de Licitação e representantes das empresas proponentes presentes.

14.4 O critério a ser utilizado no julgamento das propostas será o menor preço global analisado, desde que cumprido o exigido no edital. A Comissão de Licitação poderá relevar, numa proposta, qualquer informalidade, não harmonização ou irregularidade de natureza secundária, formal que não constituam um desvio significativo, desde que não prejudique ou afete a classificação relativa de qualquer outra proponente.

14.5 A ausência de assinatura na proposta, planilha ou cronograma físico-financeiro poderá ser suprida se o representante estiver presente na sessão e possuir poderes para ratificar o ato, devendo tal fato ser registrado em ata.

14.6 A Comissão de Licitação fará a conferência da proposta de preços, planilha de serviços e cronograma físico-financeiro. Constatado erro aritmético ou de anotação no preenchimento serão efetuadas as devidas correções.

14.7 No caso de haver divergência entre o preço grafado em algarismos e o grafado por extenso, prevalecerá o último, a menos que, na opinião da Comissão de Licitação, exista um erro grosseiro e óbvio, ou, ainda, na omissão de um desses valores (algarismo ou extenso) a proposta será válida desde que não haja dúvidas sobre o preço apresentado.

14.08 Se existir diferença entre a quantidade proposta e a exigida no edital, prevalecerá esta.

14.09 Se existir erro aritmético na multiplicação da quantidade pelo preço unitário, o preço unitário prevalecerá, a não ser que, na opinião da Comissão de Licitação, exista um erro grosseiro e óbvio no preço unitário. Neste caso, o preço parcial cotado prevalecerá e o preço unitário será corrigido.

14.10 Nos casos em que houver diferença entre o preço global indicado na planilha de serviços e o preço global analisado, prevalecerá este.

14.11 Se o valor de um grande item (**item 04.3**) ultrapassar o percentual máximo admissível estabelecido, a diferença entre o valor proposto pela proponente e o máximo admissível será remanejado para a última parcela do cronograma físico-financeiro.

14.12 A Comissão de Licitação fará a conferência do cronograma físico-financeiro e procederá a correção se constatado erro, desequilíbrio físico-financeiro e/ou a necessidade de ajuste face o contido no **item 04.3**. A simples correção de erro, desequilíbrio físico-financeiro e/ou de ajuste não acarretará a desclassificação da mesma.

14.13 O cronograma físico-financeiro corrigido deverá ser aceito expressamente pela proponente. Caso rejeite a correção, a sua proposta será desclassificada.

14.14 Será desclassificada a proposta:

- a) elaborada em desacordo com o presente edital;
- b) cujo valor global analisado for superior ao estabelecido no **item 04.1**;
- c) que proponha qualquer oferta de vantagens não previstas no edital;
- d) que apresentar preços ou vantagens baseadas nas ofertas das demais proponentes;

- e) que apresente preços unitários simbólicos, irrisórios ou de valor zero;
- f) que não aceite correção do cronograma físico-financeiro;
- g) que venha a ser considerada inexequível pela Comissão de Licitação, após procedimento para apurar a viabilidade técnica e econômica do preço global proposto, quando for razoável concluir que a proponente não é capaz de executar o Contrato ao preço de sua oferta.

14.15 Consideram-se inexequíveis as propostas cujos preços globais analisados sejam inferiores a 70% (setenta por cento) do menor dos seguintes valores:

- a) média aritmética dos preços globais analisados, das propostas superiores a 50% (cinquenta por cento) do preço orçado pelo licitador, ou
- b) preço global orçado pelo licitador.

14.16 A proponente deverá estar apta, quando solicitada pela Comissão de Licitação, a apresentar uma detalhada composição de preços unitários que demonstrem a viabilidade técnica e econômica do preço global proposto para a obra. A composição de preço deverá ser entregue por escrito ao presidente da Comissão de Licitação, no prazo a ser fixado pela mesma, após o recebimento da solicitação. A não apresentação da composição detalhada dos preços unitários será considerada como prova da inexequibilidade da proposta de preço.

14.17 Da proponente vencedora, cujo preço global analisado for inferior a 80% (oitenta por cento) do menor preço a que se referem as alíneas “a” e “b” do item 14.15, será exigida, para assinatura do contrato, prestação de garantia adicional igual à diferença entre o valor resultante do item 14.15 e o preço global analisado.

14.18. Se todas as propostas de preços forem desclassificadas, a Comissão de Licitação poderá fixar o prazo de 8 (oito) dias úteis para apresentação de nova proposta de preços.

14.19 Ocorrendo empate no preço global analisado entre duas ou mais propostas de preços, a Comissão de Licitação procederá ao sorteio em sessão pública, para se conhecer a ordem de classificação, desde que não ocorra o disposto no item 15.

14.20 A classificação das propostas será comunicada às proponentes através dos meios usuais de comunicação (*edital, e-mail e publicação na imprensa oficial*). A partir da divulgação do resultado do julgamento as proponentes terão o prazo de 05 (cinco) dias úteis para interposição de recurso, se assim o desejarem, observando-se o disposto no Art. nº 109 da Lei Federal nº 8.666/1993 e suas alterações.

14.21 Não havendo recursos, ou definitivamente julgados, será declarado o vencedor.

15. DA COMPROVAÇÃO DA REGULARIDADE FISCAL E DO DIREITO DE PREFERÊNCIA DAS MICROEMPRESA (ME), EMPRESA DE PEQUENO PORTE (EPP) OU EMPRESA INDIVIDUAL DE RESPONSABILIDADE LIMITADA (EIRELI)

15.1 As Microempresas, Empresa de Pequeno Porte ou Empresa Individual de Responsabilidade Limitada deverão apresentar toda a documentação exigida para efeito de

comprovação de sua regularidade fiscal e trabalhista (*item 10.2, 2.1 "a" e "b"*), mesmo que apresente alguma restrição.

15.2 Será assegurado, como critério de desempate, a preferência de contratação para as ME, EPP ou EIRELI.

15.3 Considerar-se-á empate quando as propostas apresentadas por microempresa, empresas de pequeno porte ou empresa individual de responsabilidade limitada sejam iguais ou até 10% (*dez por cento*) superiores à proposta de menor preço classificada, desde que esta não tenha sido apresentada por outra ME, EPP ou EIRELI.

15.4 Ocorrendo o empate acima descrito, a ME, EPP ou EIRELI melhor classificada poderá apresentar nova proposta de preço inferior à menor proposta classificada, na própria sessão se presente o representante com poder para ofertar nova proposta ou no prazo de 24 horas se não estiver presente. Uma vez apresentada nova proposta em valor inferior será considerada vencedora do certame e adjudicado o objeto em seu favor.

15.5 No caso de ME, EPP ou EIRELI ser declarada vencedora do certame e havendo alguma restrição na comprovação de sua regularidade fiscal e trabalhista, ser-lhe-á concedido prazo de 05 (cinco) dias úteis, prorrogáveis por igual período a critério do licitador, para a regularização da restrição e emissão de eventuais certidões negativas ou positivas com efeitos de negativa.

15.6 As certidões deverão ser entregues à Comissão de Licitação dentro do prazo acima, para efeito de posterior assinatura de contrato, sob pena de decair o direito à contratação da proponente e aplicação das sanções previstas no Art. 81 c/c Art. 87 da Lei Federal n.º 8.666/1993.

15.7 Após a entrega das certidões e análise quanto à regularidade fiscal da proponente, a Comissão de Licitação decidirá quanto à habilitação final da mesma, que será comunicada às proponentes por meio dos meios usuais de comunicação (*edital, e-mail e publicação na imprensa oficial*). A partir da divulgação do resultado do julgamento as proponentes terão o prazo de 05 (*cinco*) dias úteis para interposição de recurso, se assim o desejarem, observando-se o disposto no Art. 109 da Lei Federal n.º 8.666/1993.

15.8 Caso a proponente vencedora não apresente os documentos exigidos no item 15.6, ou não ocorrendo a contratação ou a apresentação de nova proposta de preços pela ME, EPP ou EIRELI melhor classificada, serão convocadas as ME, EPP ou EIRELI remanescentes que se enquadrem na hipótese do **item 15.4**, segundo a ordem de classificação.

15.9 Na hipótese de não contratação de ME, EPP ou EIRELI, nos termos dos itens anteriores, o objeto será adjudicado em favor da proposta de menor preço originalmente vencedora do certame.

16 ADJUDICAÇÃO E CONTRATAÇÃO

16.1 A execução da obra dar-se-á mediante termo de Contrato de Empreitada, a ser firmado entre o licitador e a proponente vencedora da licitação, após análise desta licitação pelo PARANACIDADE.

16.2 A proponente vencedora será convocada para assinar o termo de Contrato de Empreitada (Modelo nº 14), dentro do prazo máximo de 5 (*cinco*) dias úteis, sob pena de decair do direito de contratação e sujeitando-se às penalidades previstas em lei.

16.3 A proponente vencedora deverá apresentar para celebração do contrato, quitação de débito junto ao Conselho Regional de Engenharia e Agronomia – CREA e/ou Conselho de Arquitetura e Urbanismo – CAU, ou visto, quando a empresa não tiver sede no Estado do Paraná.

16.4 É facultado ao licitador, quando a convocada não assinar o termo de Contrato, convocar as proponentes remanescentes, na ordem de classificação, para fazê-lo em igual prazo e nas mesmas condições propostas pelo primeiro classificado, ou solicitar a revogação da presente licitação independentemente da cominação prevista no Art. 81 da Lei Federal nº 8.666/1993.

17 GARANTIA DE EXECUÇÃO E ADICIONAL

17.1 A proponente vencedora, deverá apresentar na assinatura do termo de Contrato de Empreitada, a formalização da garantia de execução e da garantia adicional, se houver, que servirá de garantia à fiel observância das obrigações contratuais.

17.2 O valor da garantia de execução será obtido pela aplicação de 5% (*cinco por cento*) sobre o valor contratual, acrescido da garantia adicional se houver (**subitem 14.17**).

17.3 O recolhimento da garantia de execução e da garantia adicional, se houver, deverá ser efetuada nos termos do Art. 56, § 1º, I, II e III da Lei Federal nº 8.666/93.

17.4 Qualquer majoração do valor contratual obrigará a contratada a depositar, nas mesmas modalidades do item anterior, valor correspondente a 5% (*cinco por cento*) do valor da alteração. No caso de redução do valor contratual, poderá a contratada ajustar o valor da garantia de execução, se assim o desejar. No caso de prorrogação dos prazos contratuais, as garantias deverão ser devidamente prorrogadas.

17.5 A contratada perderá a garantia de execução e a garantia adicional, se houver, quando:

- a) da inadimplência das obrigações e/ou rescisão unilateral do Contrato de Empreitada;
- b) quando do não recebimento provisório e definitivo e/ou não aceitação da obra pelo licitador.

17.6 A devolução da garantia de execução ou o valor que dela restar, dar-se-á por requerimento mediante a apresentação de:

- a) termo de recebimento definitivo;
- b) certidão negativa de débitos expedida pelo INSS, referente ao objeto contratado concluído;

c) comprovantes, nos casos previstos, de ligações definitivas de água e/ou energia elétrica. As despesas referentes ao consumo de água e energia, durante a execução do objeto, são de inteira responsabilidade da contratada.

18 PRAZOS

18.1 Na contagem dos prazos, previstos neste edital, excluir-se-á o dia da publicação/notificação/convocação e incluir-se-á o dia do vencimento. Só se iniciam ou vencem os prazos referidos neste edital em dia de expediente no licitador.

18.2 O prazo máximo para o início dos serviços é de 11º (*décimo primeiro*) dias a contar da data de assinatura do Contrato de Empreitada.

18.3 O prazo de execução do objeto será contado a partir do 11º (*décimo primeiro*) dia da data de assinatura do Contrato de Empreitada.

18.4 O prazo de execução da obra poderá ser alterado nos casos especificados na Cláusula Quarta da minuta do Contrato de Empreitada.

19 DA FISCALIZAÇÃO, TESTES, REUNIÕES DE GERENCIAMENTO, COMUNICAÇÃO

19.1 A proponente deve respeitar rigorosamente as normas estabelecidas nas especificações técnicas que integram o edital, bem como garantir a qualidade de todos os materiais e serviços executados, em conformidade com as normas e especificações do DNIT, através da relação de ensaios necessários conforme Anexo I do contrato, parte integrante deste edital.

20 SEGURANÇA E MEDICINA DO TRABALHO

20.1 A segurança e medicina do trabalho está disciplinada na Cláusula Décima Quarta da minuta do Contrato de Empreitada.

21 PLACAS DE OBRA

21.1 O fornecimento e instalação das placas de obra está disciplinada na Cláusula Sexta da minuta do Contrato de Empreitada, modelo anexo.

22 PAGAMENTO

22.1 O pagamento dos serviços será efetuado em moeda brasileira corrente, até 05 (*cinco*) dias úteis, após recepção do recurso financeiro pelo município, e a apresentação correta de cada fatura dos serviços executados e documentos pertinentes, devidamente protocolados, desde que cumpridas às cláusulas contratuais e obedecidas às condições para liberação das parcelas.

22.2 O faturamento deverá ser protocolado, em 01 (*uma*) via, no protocolo geral na sede do licitador e deverá ser apresentado, conforme segue, de modo a padronizar condições e forma de apresentação:

a) nota fiscal/fatura, com discriminação resumida dos serviços executados, número da licitação, número do contrato, discriminação dos impostos e encargos que serão retidos pelo município e incidentes sobre o objeto contratado, e outros dados que julgar convenientes, não apresentar rasura e/ou entrelinhas e ser certificada pelo Responsável Técnico;

b) cópia da guia de recolhimento da Previdência Social – GPS do(s) mês(es) de execução por obra(s), devidamente quitada(s), de conformidade com o relatório do SEFIP/GFIP com as folhas detalhadas e resumidas da obra contratada, bem como comprovante(s) de transmissão do(s) arquivo(s) para a Caixa Econômica Federal, e cópia(s) da(s) guia(s) de recolhimento do Fundo de Garantia por Tempo de Serviço - FGTS do(s) último(s) recolhimento(s) devido(s), devidamente quitada(s), de conformidade com o demonstrativo de dados referentes ao FGTS/INSS, exclusivo da obra contratada;

OBS: Deverão ser apresentados os comprovantes de recolhimento de INSS e FGTS da obra contratada, devidos em todos os meses, contados entre a data de assinatura do contrato e o primeiro pagamento e entre um pagamento e outro, e não apenas o comprovante do último recolhimento realizado.

c) prova de inexistência de débitos inadimplidos perante a Justiça do Trabalho – Certidão Negativa de Débitos Trabalhistas – CNDT;

d) cópia da folha de pagamento dos empregados da obra contratada.

e) a liberação da primeira parcela fica condicionada à apresentação:

e.1) da ART pela CONTRATADA;

e.2) comprovação de abertura da matrícula CEI junto à Receita Federal, com os dados conforme contrato;

e.3) da quitação junto ao FGTS/CEF, por meio do CRS.

f) a liberação da última parcela fica condicionada à apresentação:

f.1) da certidão negativa de débitos, expedida pela Receita Federal, referente ao objeto contratado concluído (em caso de obra civil a CND deverá conter a metragem da obra conforme projeto/área de reforma/área de acréscimo/área nova);

f.2) do Termo de Recebimento Provisório;

f.3) de comprovante, nos casos previstos, de ligações definitivas de água e energia elétrica. As despesas referentes ao consumo de água e energia, durante a execução do objeto, são de inteira responsabilidade da CONTRATADA.

g) no mês em que ocorrer entrega de produtos ou subprodutos de madeira, sob pena de não serem medidos e pagos os serviços realizados, e sem prejuízo das penalidades previstas neste Edital, deverão ser entregues os seguintes documentos:

g.1) original (is) ou cópia (s) autenticada (s) da (s) Nota (s) Fiscal (is) de aquisição dos referidos materiais;

g.2) declaração de fornecimento de produtos e subprodutos de madeira de origem exótica ou de origem nativa de procedência legal (*Modelo nº 11*);

- g.3) original da primeira via da ATPF – Autorização de Transporte de Produtos Florestais, expedida pelo Instituto Brasileiro de Meio Ambiente e dos Recursos Naturais Renováveis – IBAMA;
- g.4) comprovante do Cadastro Técnico Federal do Instituto Brasileiro de Meio Ambiente e dos Recursos Naturais Renováveis – IBAMA, do fornecedor de produtos ou subprodutos de madeira de origem nativa.
- h) acompanhado de Declaração de Realização de Ensaios – firmado pelo CONTRATANTE e pelo responsável da CONTRATADA –, quando o faturamento ocorrer após a realização de ensaio, conforme relação constante no orçamento.

23 DO RECEBIMENTO DOS SERVIÇOS

23.1 O recebimento provisório e definitivo da obra estão disciplinadas na Cláusula Décima Sexta da minuta do Contrato de Empreitada.

24 PENALIDADES

24.1 As penalidades a serem aplicadas por descumprimento contratual estão disciplinadas na Cláusula Décima Nona da minuta do Contrato de Empreitada.

25 RESCISÃO

25.1 O licitador se reserva o direito de rescindir o contrato, independentemente de interpelação judicial, nos casos definidos na Cláusula Vigésima Primeira da minuta de Contrato de Empreitada.

26 DISPOSIÇÕES GERAIS

26.1 O licitador se reserva o direito de revogar ou anular esta licitação, parcial ou totalmente, sem que caiba à proponente o direito de qualquer reclamação ou indenização.

26.2 O licitador poderá declarar a licitação deserta ou fracassada, quando, respectivamente, não ocorrerem proponentes à licitação ou nenhuma das propostas de preços satisfizer o objeto.

26.3 A participação nesta licitação implica a aceitação integral e irretratável dos termos do edital.

26.4 Durante a fase licitatória a Comissão de Licitação, a seu exclusivo critério, poderá efetuar vistorias nas instalações das proponentes.

26.5 Fica estabelecido que toda e qualquer informação, esclarecimento ou dado fornecidos verbalmente por servidores/empregados do licitador não serão considerados como argumento para impugnações, reclamações ou reivindicações por parte das proponentes.

26.6 As marcas comerciais dos materiais constantes nos projetos, nas especificações técnicas, nos memoriais e nos orçamentos, quando citadas, são protótipos comerciais que servem,

exclusivamente, para indicar o tipo de material a empregar. Portanto, serão aceitos materiais com qualidade, característica e tipo equivalentes ou similares.

26.7 Quando qualquer objeto de valor histórico ou valor significativo venha a ser descoberto, em qualquer parte do canteiro de obras e/ou local em que está sendo executado o objeto do presente edital, a Contratada deverá notificar à fiscalização e aguardar instruções sobre os procedimentos a serem seguidos.

26.8 Caso as datas previstas para a realização de sessões na presente licitação sejam declaradas feriado ou ponto facultativo, serão realizadas no primeiro dia útil subsequente.

26.9 Os casos omissos serão resolvidos pela Comissão de Licitação à luz da legislação, da jurisprudência e da doutrina aplicáveis à espécie.

Barra do Jacare, 25 de junho de 2018.

Waldo Antunes Ribeiro Filho
Presidente da CPL

39

MODELO Nº 01

CARTA-CREDENCIAL

Local, __ de __ de 201__

À Comissão de Licitação

Ref.: Edital de Tomada de Preço nº __ / _____

Prezados Senhores,

O abaixo assinado, (inserir o nome completo), carteira de identidade (inserir o número e órgão emissor), na qualidade de responsável legal pela proponente (inserir nome da proponente), vem, pela presente, informar a V. S^{as} que o senhor (inserir o nome completo), carteira de identidade (inserir onúmero e órgão emissor), é a pessoa designada por nós para acompanhar a sessão de abertura e recebimento da documentação de habilitação e propostas de preços, para assinar as atas e demais documentos, **com poderes específicos para ratificar documentos e renunciar prazos recursais (opcional)** a que se referir à licitação em epígrafe.

Atenciosamente,

(Nome, RG nº e assinatura do responsável legal).

(Nome, RG nº e assinatura do representante legal).

Obs.: firma reconhecida do responsável legal

40
CA

MODELO N° 02

DECLARAÇÃO DE RECEBIMENTO DE DOCUMENTOS

Ref.: Edital de Tomada de Preço n° __/____

O signatário do presente, o senhor (inserir o nome completo), representante legalmente constituído da proponente (inserir o nome da proponente), declara que a mesma recebeu toda a documentação e tomou conhecimento de todas as informações e condições necessárias à execução do objeto da Tomada de Preço supramencionada.

Local, __ de __ de 201__.

(Nome, RG n° e assinatura do responsável legal) .

4/

MODELO Nº 03

ATESTADO DE VISITA

Ref.: Edital de Tomada de Preço nº __/____

Declaramos que o Responsável Técnico (*inserir o nome completo*), CREA/CAU nº (*inserir o número*) *da* proponente (*inserir o nome da proponente*), devidamente credenciado, visitou o local da execução da obra, objeto da Tomada de Preço em epígrafe.

Local, __ de __ de 201__.

(Nome, RG nº e assinatura do responsável pelo licitador).

(Nome, nº CREA/CAU, e assinatura do Responsável Técnico habilitado da proponente)

42
/20

MODELO Nº 03.1

DECLARAÇÃO FORMAL DE DISPENSA

Tomada de preço nº /20

Objeto:

Nome da Empresa:

CNPJ nº:

Endereço:

Fone:

E-mail:

O representante técnico da (inserir o nome da proponente) Sr. (a) (*inserir o nome do representante*), devidamente habilitado junto ao CREA/CAU, **DECLARA** que renuncia à Visita Técnica aos locais e/ou instalações do objeto licitado, de que tem pleno conhecimento das condições e peculiaridades inerentes à natureza dos trabalhos, assumindo total responsabilidade por esse fato e informando que não o utilizará para quaisquer questionamentos futuros que ensejem avanços técnicos e/ou financeira para com a Contratante.

, de de 20 .

(Nome, nº CREA/CAU, e assinatura do Responsável Técnico)

43

MODELO N° 04

DECLARAÇÃO DE RESPONSABILIDADE TÉCNICA

Ref.: Edital de Tomada de Preço n° __/____

Conforme o disposto no Edital em epígrafe e de acordo com a Resolução n° 218 de 29/06/73 e n° 317, de 31/10/86, do CONFEA - Conselho Federal de Engenharia, Arquitetura, e Agronomia, declaramos que o responsável técnico pela obra, caso venhamos a vencer a referida licitação, é:

N°	Nome	Especialidade	CREA /CAU N°	Assinatura do responsável técnico

Declaramos, outrossim, que o (s) profissional (ais) acima relacionado (s) pertence (m) ao nosso quadro técnico de profissionais/ contrato de prestação de serviços.

Local, __ de __ de 201__.

(Nome, RG n° e assinatura do responsável legal)